

# Euroopa Liidu seire

Veebruar 2005

# Aruande struktuur

- Sissejuhatus
  - Uuringu eesmärk
  - Uuringu metoodika ja analüüsi sihtrühmad
- Kommentaarid
- Joonised
  - Toetus Euroopa Liidule
  - Euroopa põhiseaduslik leping
- Küsitluse kuupäevad
- Uuringu tööühm

# Sissejuhatus

- Ajavahemikul 09.02-16.02 ja 23.02-02.03.05 viis AS Emor Omnibuss-küsitluse raames läbi uuringu **1009** 15–74-aastase Eesti elaniku seas. Nendest 747 vastajat ehk 74% olid valimisealised kodanikud.
- Uuringu tellija on Riigikantselei. Uuringu tulemuste kasutusõigus kuulub uuringu tellijale ja omandiõigus TNS Emorile. Tellijal pole õigust andmeid avaldada seda TNS Emoriga eelnevalt kooskõlastamata.
- Uuringu eesmärk oli mõõta:
  - Toetust Euroopa Liidule (kuni mai 2004 mõõdetud küsimusega “Kuidas Te suhtute Eesti ühinemisse Euroopa Liiduga?” ning alates mai 2004 “Kuidas Te suhtute Eesti kuulumisse Euroopa Liitu?”)
  - Euroopa Põhiseadusliku lepinguga seotud aspekte: teadlikkust, infoallikaid ning hoiakuid lepingu kasulikkusest Eestile.

# Sissejuhatus

## Uuringu metoodika ja analüüsi sihtrühmad

### ■ Uuringu metoodika

- AS Emor poolt läbiviidavate Omnibuss-tüüpi uuringute üldkogumi moodustavad Eesti Vabariigi alalised elanikud vanuses 15–74 aastat (seisuga 01.01.2003.a. kokku 1 047 818 inimest).
- Valimi suurus, st ühe uuringuperioodiga hõlmatud küsitletavate hulk, on 500 inimest. Ühes kuus küsitletakse kahe uuringuperioodi peale kokku umbes **1000** inimest.
- Valim on moodustatud “isekaaluvana”, st kasutatakse üldkogumi proportsionaalset mudelit, kus kõik küsitletud inimesed esindavad võrdset arvu üldkogumi inimesi.
- Küsitleti arvuti abil tehtavate personaalintervjuude (CAPI) meetodil.

### ■ Analüüsi sihtrühmad

- Uuringu tulemusi on analüüsitud valimisealiste Eesti Vabariigi kodanike hulgas
- Euroopa põhiseadusliku lepinguga seotud tulemused on lisaks esitatud ka kõigi vastajate lõikes (15-74 aastased Eesti elanikud).

# Kommentaariid

## Euroopa Liit

- Toetus Eesti kuulumisele Euroopa Liitu on alates 2004 aasta novembrikuust olnud suhteliselt stabiilne jäädes valimisealiste kodanike hulgas 67-69% piirimaile. Toetus on keskmisest pisut kõrgem noorte (kuni 35 aastat), eestlaste ning kõrgema sissetulekuga inimeste seas.
- Euroopa põhiseaduslikust lepingust on vähemalt midagi kuulnud 62% kõigist vastajatest (66% valimisealistest kodanikest). Nende hulgas on enam noori, kõrgema sissetulekuga vastajaid ja eestlasi. Samas väidavad selles sisuga olevat üldjoontes kursis vaid 4% vastajatest. 36% kõigist vastajatest pole lepingust üldse midagi kuulnud.
- Põhiline info põhiseadusliku lepingu kohta on tulnud televisioonist: nii väidavad umbes kolmveerand vastajatest. Ligi pooled neist, kes on lepingust kuulnud on saanud infot ajalehtedest ning raadio on infoallikana kolmandal kohal. Mida kõrgem on inimese sotsiaalmajanduslik staatus (haridustase ning sissetulek), seda olulisemal kohal infoallikana on ajalehed ning televisiooni osatähtsus mõnevõrra kahaneb.
- 42 % elanikest vanuses 15-74.a. ei oska hinnata, kas leping on Eestile kasulik või kahjulik, kuivõrd kursisolek selle sisuga on vilets. Sama palju on neid, kes usuvad, et leping on kasulik või pigem kasulik. Vaid 16% vastajatest peavad lepingut kahjulikuks.

# Joonis 1 Toetus Euroopa Liidule

(valimisealised kodanikud, kaks uuringuperioodi kokku)

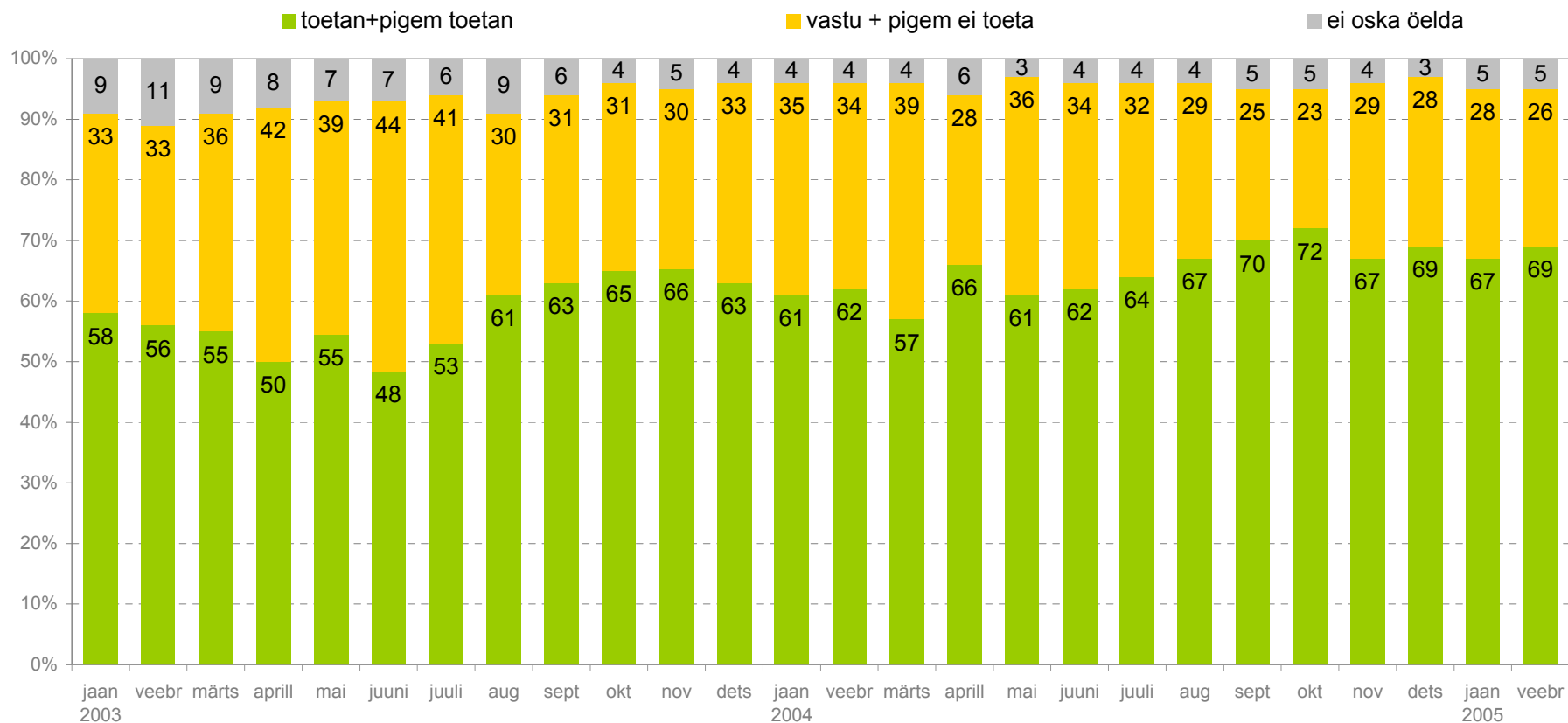

## Joonis 2 Toetus Euroopa Liidule (kõik vastusevariandid eraldi)

(valimisealised kodanikud, kaks uuringuperioodi kokku)

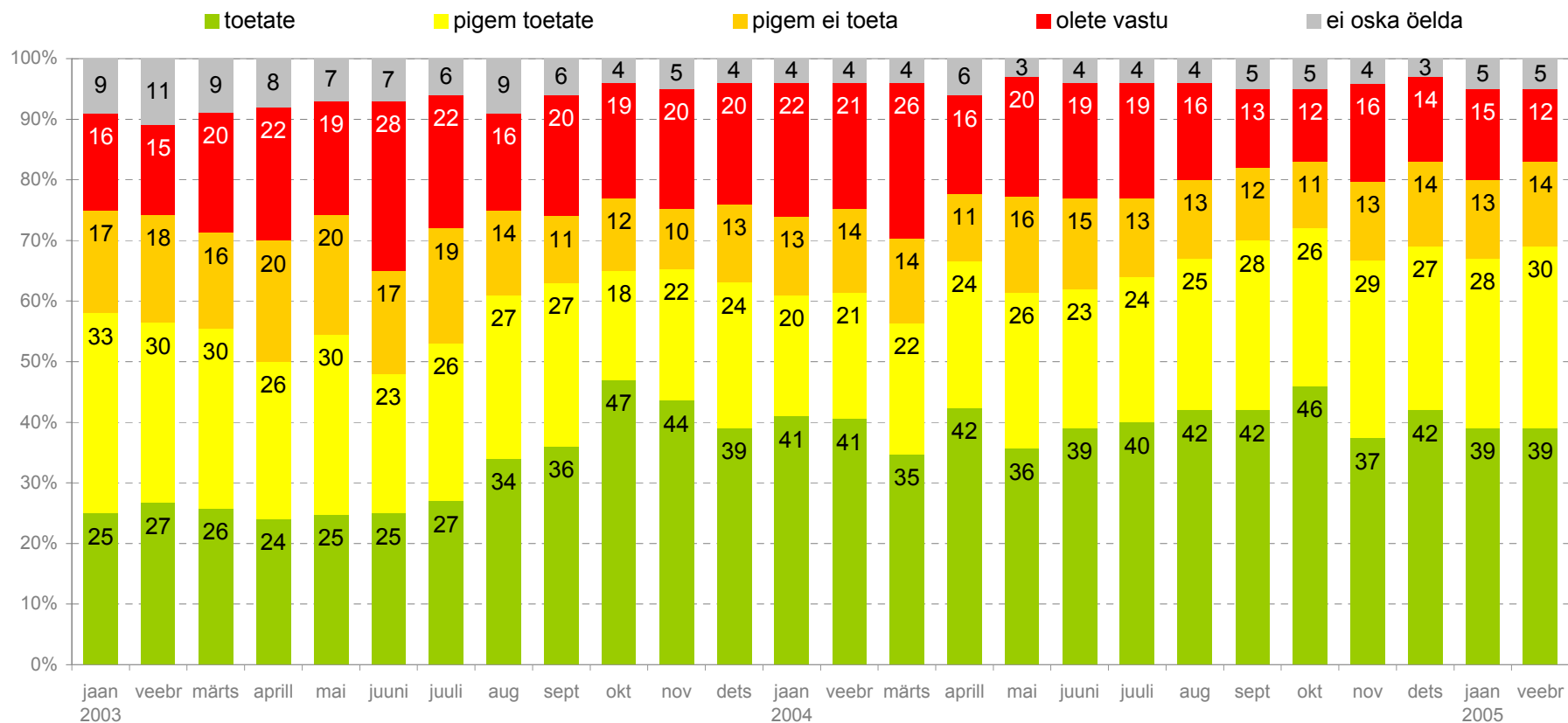

### Joonis 3 Toetus Euroopa Liidule soo lõikes: MEES

(valimisealised kodanikud, kaks uuringuperioodi kokku)

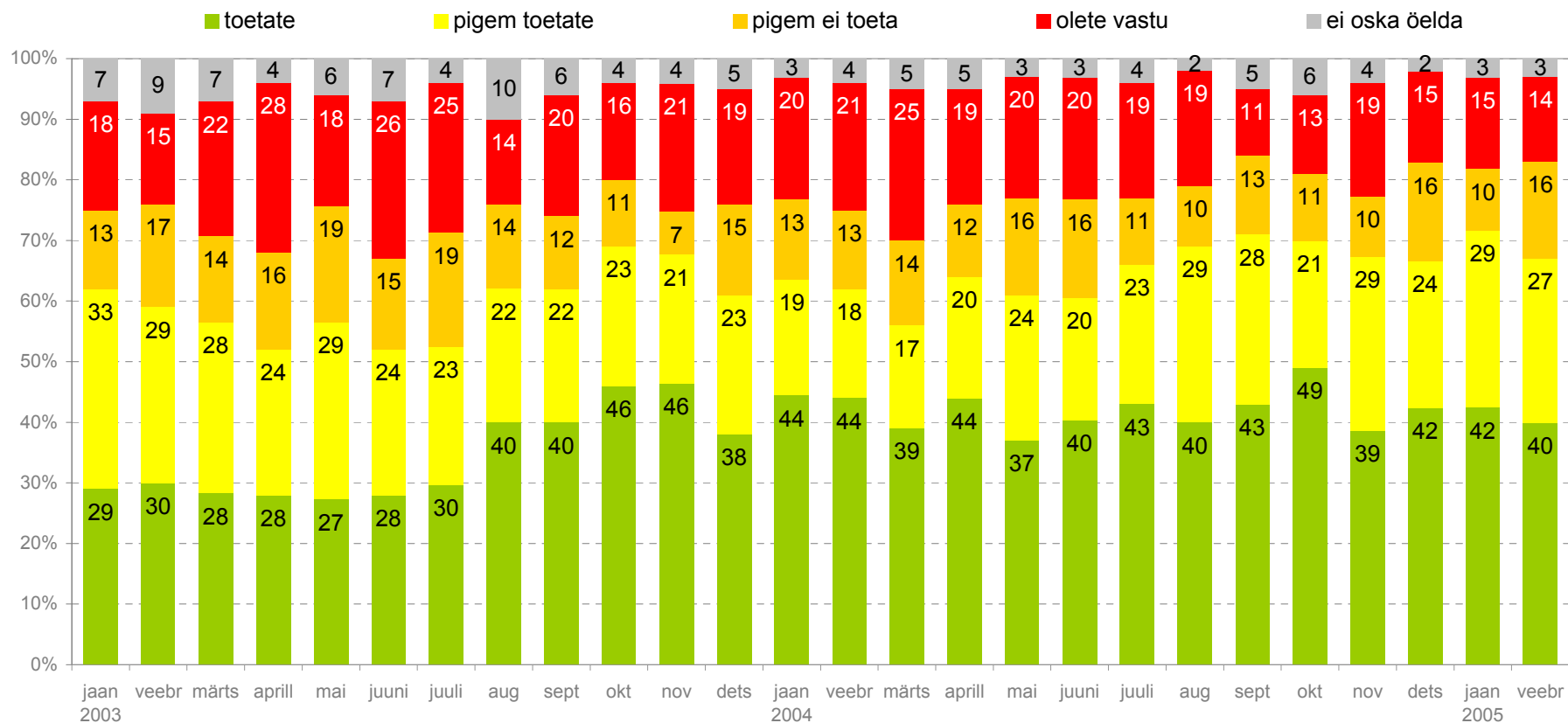



# Joonis 4 Toetus Euroopa Liidule soo lõikes: NAINE

(valimisealised kodanikud, kaks uuringuperioodi kokku)

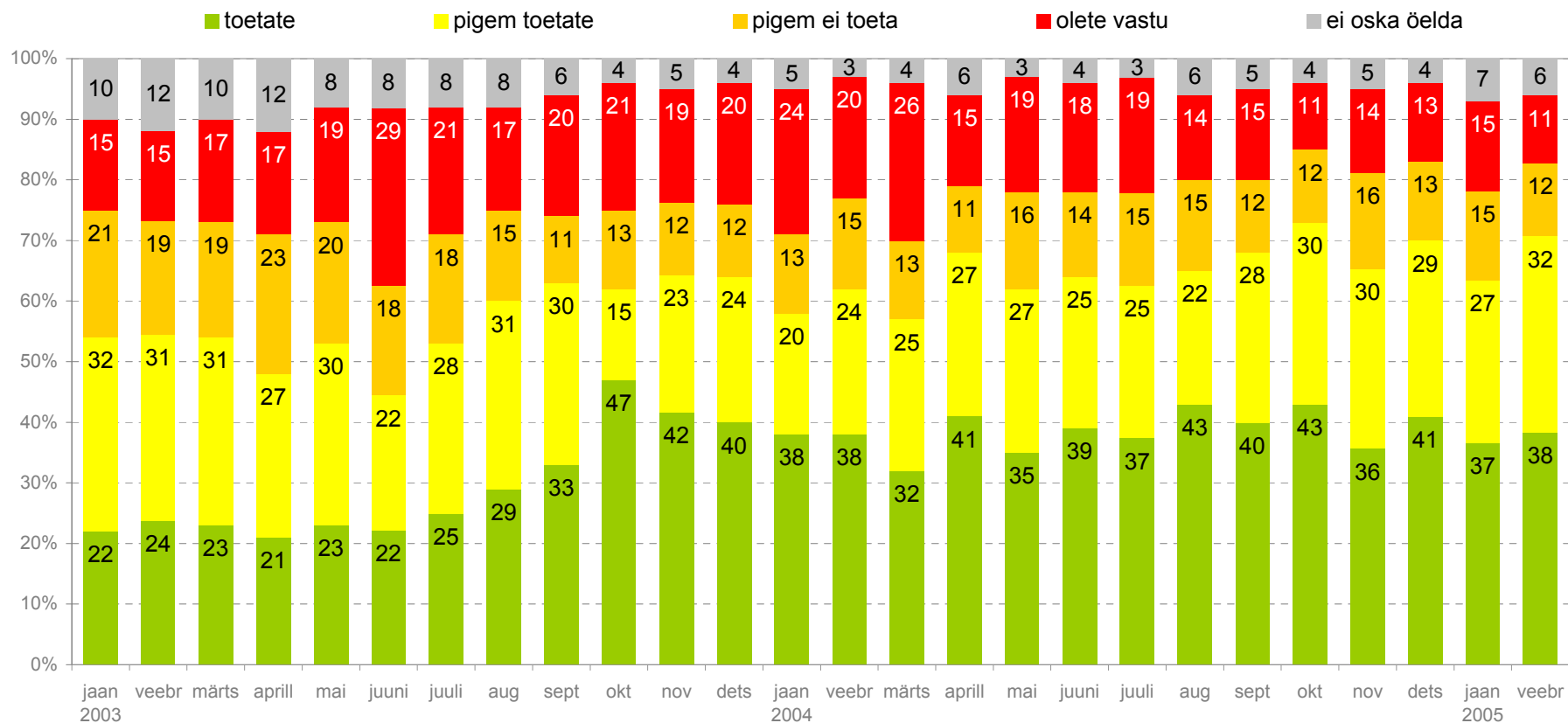

# Joonis 5 Toetus Euroopa Liidule rahvuse lõikes: EESTLANE

(valimisealised kodanikud, kaks uuringuperioodi kokku)

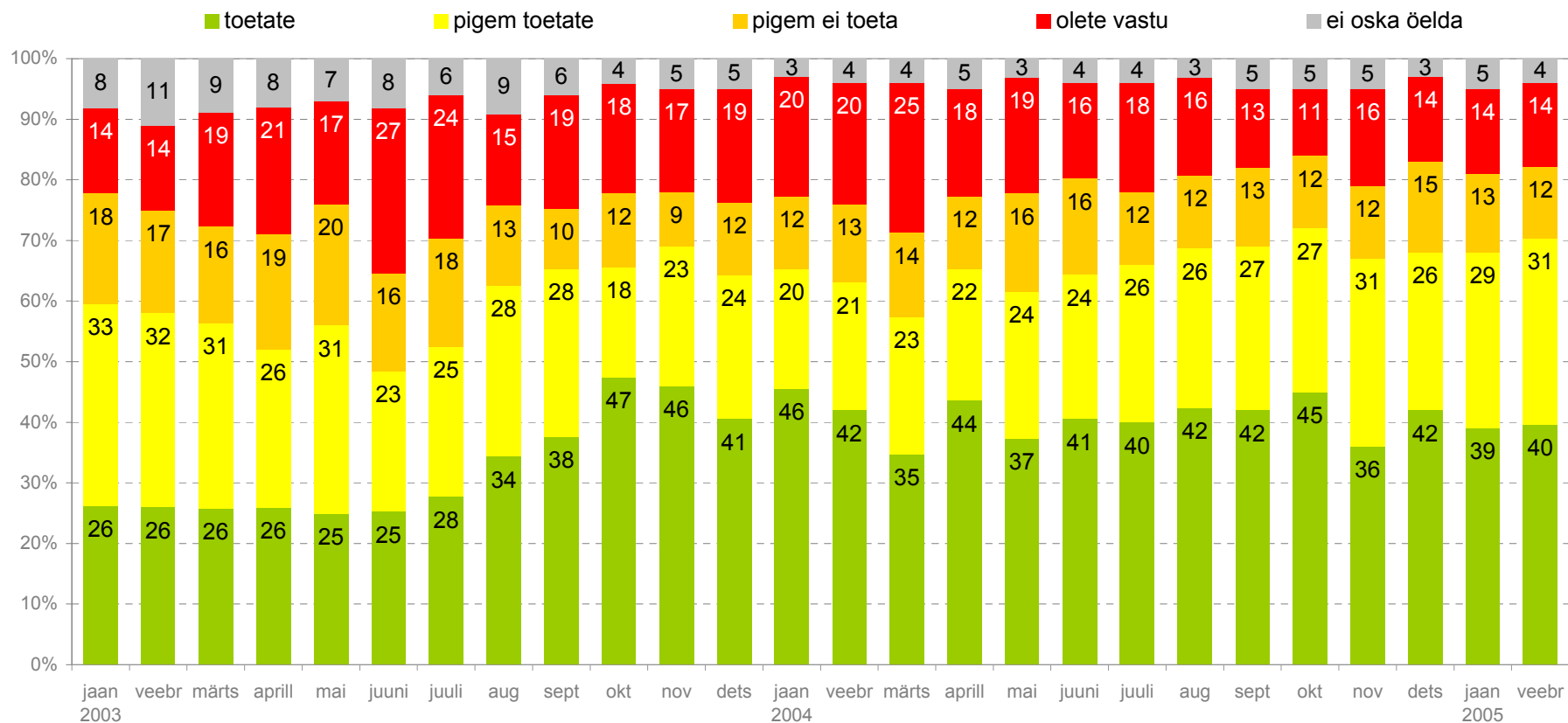

# Joonis 6 Toetus Euroopa Liidule rahvuse lõikes: MUU RAHVUS

(valimisealised kodanikud, kaks uuringuperioodi kokku)

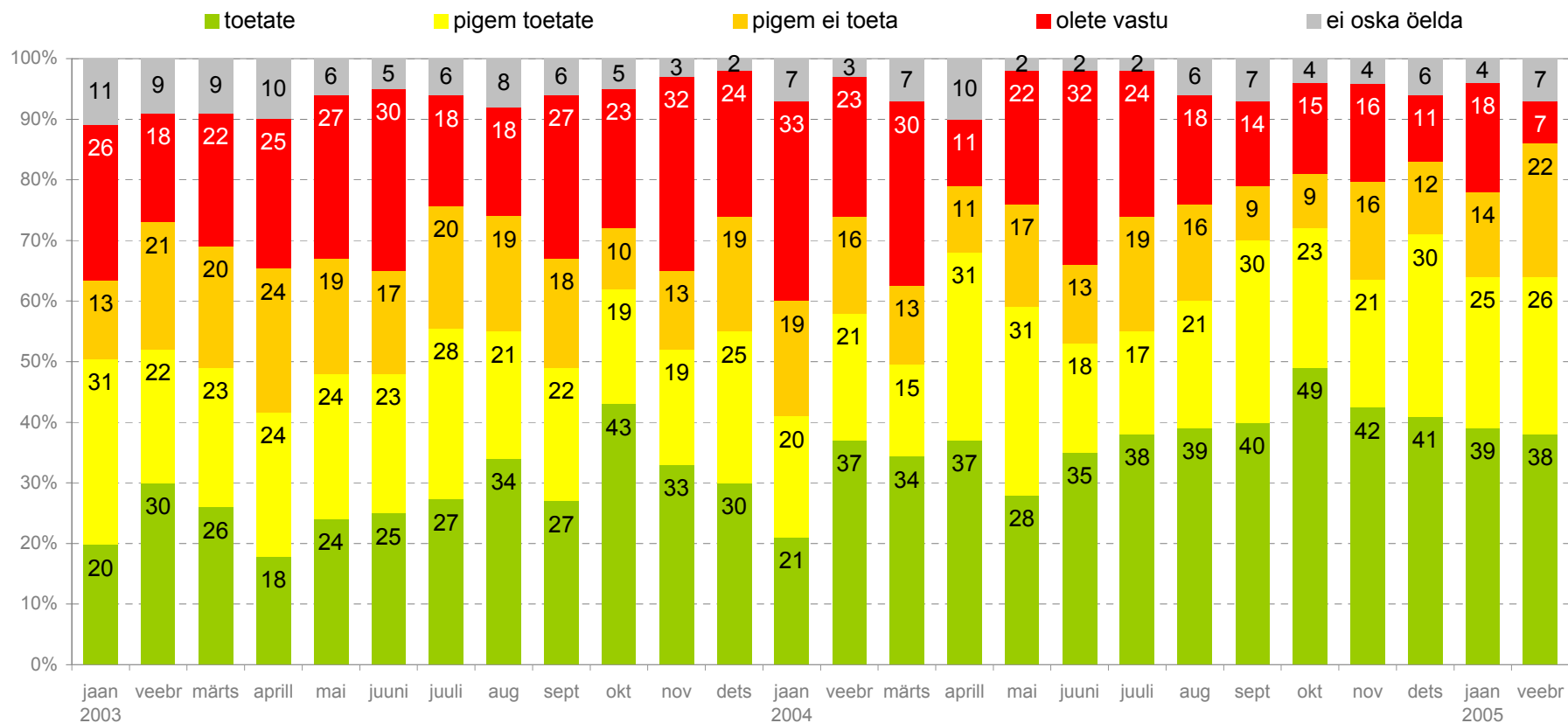

# Joonis 7 Toetus Euroopa Liidule vanuse lõikes: kuni 35 aastat

(valimisealised kodanikud, kaks uuringuperioodi kokku)

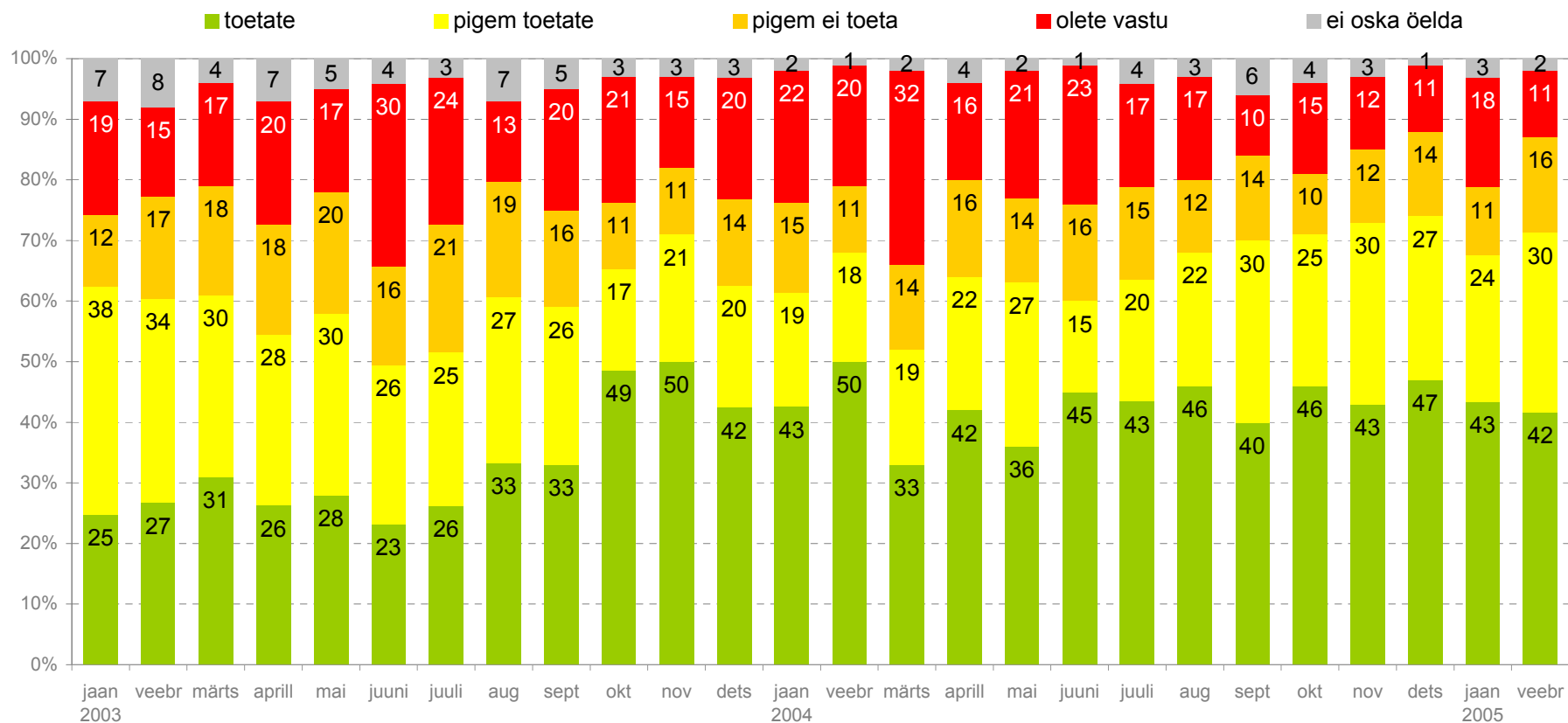

# Joonis 8 Toetus Euroopa Liidule vanuse lõikes: 35-50 aastat

(valimisealised kodanikud, kaks uuringuperioodi kokku)

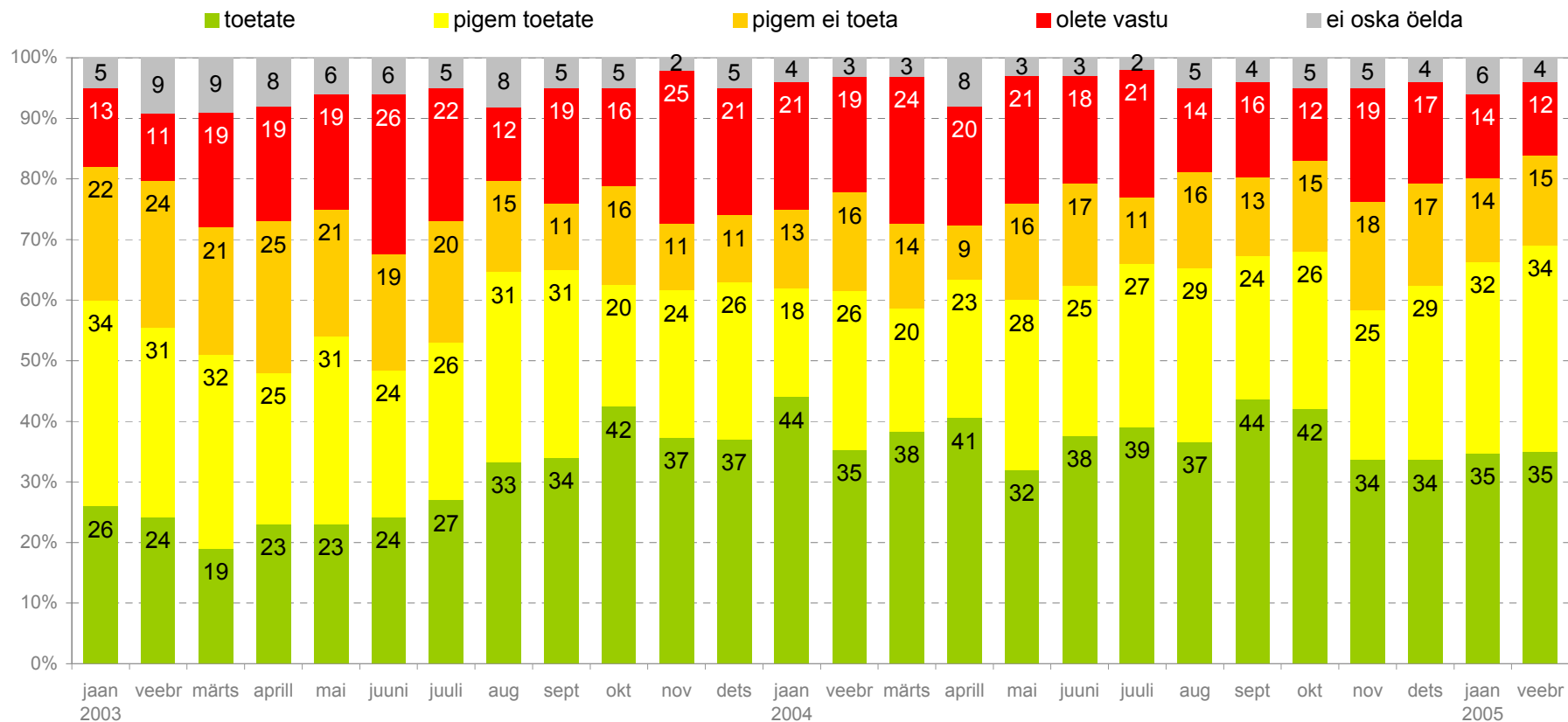

# Joonis 9 Toetus Euroopa Liidule vanuse lõikes: 51 ja rohkem

(valimisealised kodanikud, kaks uuringuperioodi kokku)

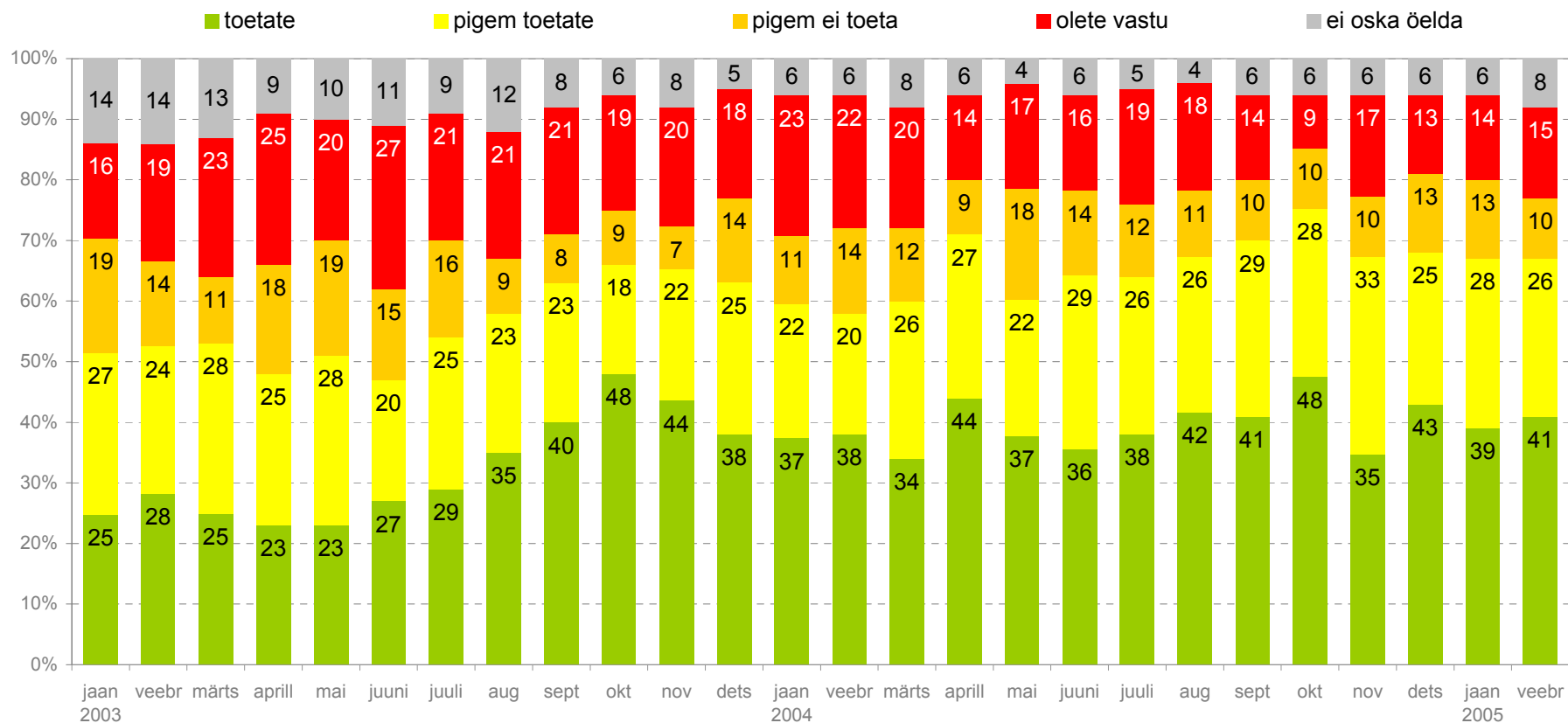

## Joonis 10 Toetus Euroopa Liidule sissetuleku lõikes

(valimisealised kodanikud, kaks uuringuperioodi kokku)

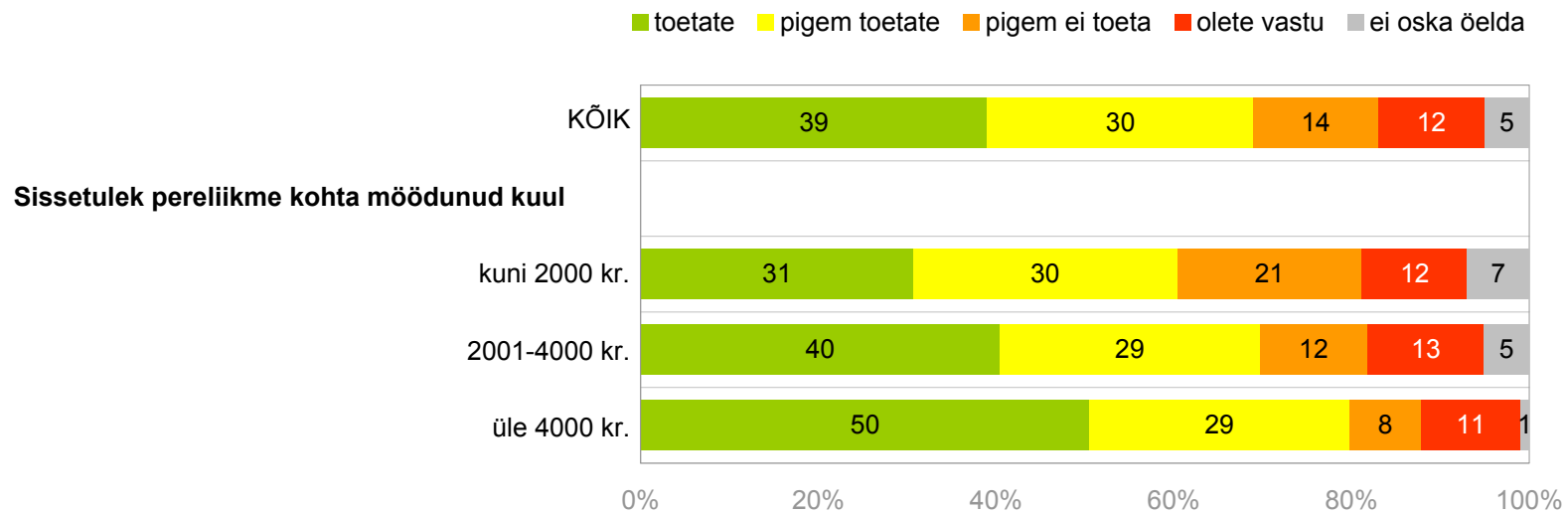

## Joonis 11 Kas olete kuulnud midagi Euroopa põhiseaduse lepingust?

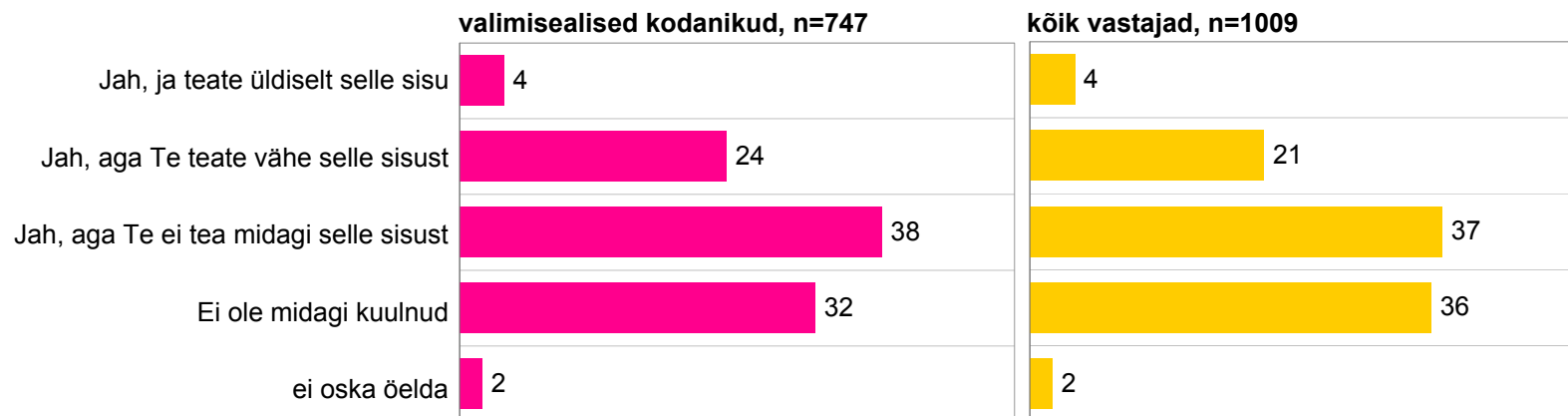



## Joonis 12 Millisest infoallikast olete saanud teavet Euroopa põhiseaduse lepingust?

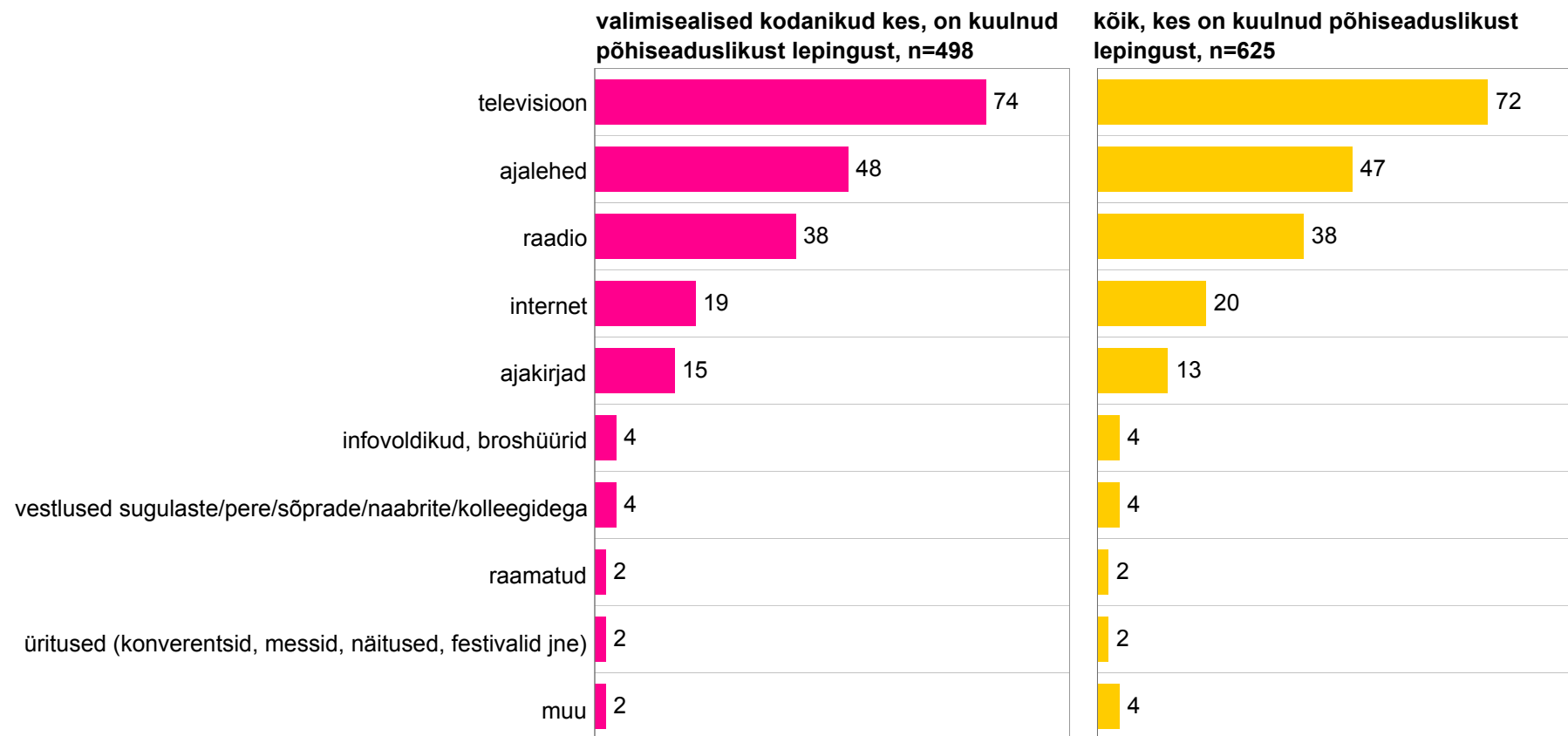

## Joonis 13 Põhiseaduse leping

valimisealised kodanikud, n=747

kõik vastajad, n=1009

Kas Euroopa põhiseaduse lepingus on kirjas, et liikmesriik võib otsustada vastavalt oma põhiseadusest tulenevatele nõuetele EList välja astuda?

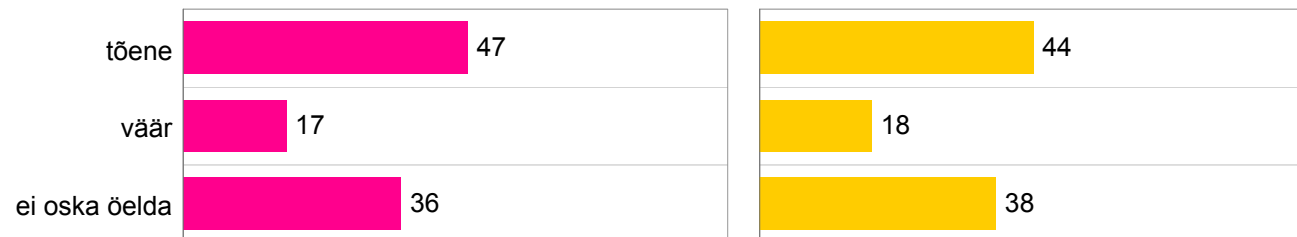

Kas Euroopa põhiseaduse leping on Eestile kasulik või kahjulik ?

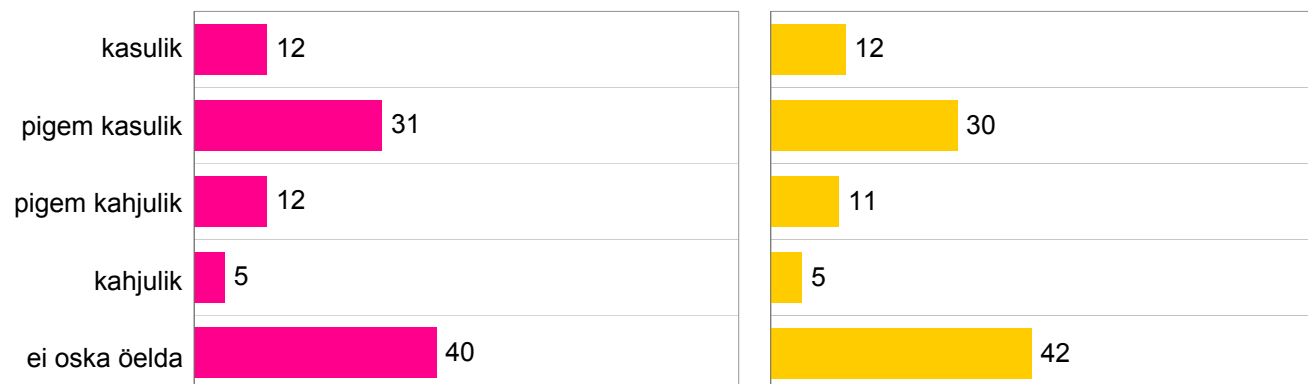

# Küsitluste kuupäevad

|             |           |                          |
|-------------|-----------|--------------------------|
| <b>2003</b> | aprill    | 02.04-09.04;16.04-23.04  |
|             | mai       | 30.04-07.05;14.05-21.05  |
|             | juuni     | 28.05-04.06;11.06-18.06  |
|             | juuli     | 25.06-02.07;23.07-30.07  |
|             | aug       | 06.08-13.08;20.08-27.08  |
|             | sept      | 03.09-10.09;18.09-24.09  |
|             | okt       | 01.10-08.10;15.10-22.10  |
|             | nov       | 29.10-05.11;12.11-19.11  |
|             | dets      | 27.11-04.12;10.12-17.12  |
| <b>2004</b> | jaan      | 07.01-14.01;21.01-28.01  |
|             | veeb      | 04.02.11.02;18.02-25.02  |
|             | märts     | 03.03-10.03;17.03-24.03  |
|             | aprill    | 31.03-07.04;14.04-21.04  |
|             | mai       | 28.04-05.05;12.05-17.05  |
|             | juuni     | 26.05-02.06; 09.06-16.06 |
|             | juuli     | 22.06-30.06; 21.07 28.07 |
|             | august    | 04.08-11.08; 18.08-25.08 |
|             | september | 01.09-08.09;15.09-22.09  |
|             | oktoober  | 29.09-06.10; 14.10-20.10 |

|             |           |                          |
|-------------|-----------|--------------------------|
| <b>2004</b> | november  | 27.10-03.11; 10.11-17.11 |
|             | detsember | 24.11-01.12; 08.12-15.12 |
| <b>2005</b> | jaan      | 12.01-19.01; 26.01-02.02 |
|             | veeb      | 09.02-16.02; 23.02-02.03 |
|             |           |                          |
|             |           |                          |
|             |           |                          |
|             |           |                          |
|             |           |                          |

# Uuringu tööühm

Uuringu eri etappides osalesid ja olid vastutavad:

- Tellijapoolne kontaktisik: Gerli Hummel
- Uuringu kava ja aruande koostaja: Aivar Voog, Jaanika Hämmal
- Valimi koostaja: Katre Seema
- Ankeedi programmeerija: Mare Lepik
- Ankeedi tõlge vene keelde: Maria Repkina
- Küsitlustöö koordineerija: Kaja Ruuben
- Tabeltöötlus: Aivar Felding
- Graafilised tööd: Maire Nõmmik